



ที่ บก ๗๑๙๐๑/๐๕

ที่ทำการองค์การบริหารส่วนตำบลชุมภูพร

อำเภอศรีวิไล จังหวัดบึงกาฬ ๓๘๒๑๐

๑๘ มิถุนายน ๒๕๖๘

เรื่อง ขอเชิญประชุม

เรียน สมาชิกสภาองค์การบริหารส่วนตำบลชุมภูพรทุกท่าน

- สิ่งที่ส่งมาด้วย ๑.ระเบียบวาระการประชุม จำนวน ๑ ฉบับ
๒.ประกาศเรียกประชุม จำนวน ๑ ฉบับ
๓.สำเนารายการการประชุมสมัยวิสามัญที่ ๒ ครั้งที่ ๓/๒๕๖๘ จำนวน ๑ ชุด
๔.แบบขอเสนอญัตติ จำนวน ๔ ชุด

ตามที่สภาองค์การบริหารส่วนตำบลชุมภูพรได้กำหนดสมัยประชุมสามัญที่ ๒/๒๕๖๘ ระหว่างวันที่ ๑๐ - ๒๔ มิถุนายน ๒๕๖๘ นั้น เพื่อดำเนินการให้เป็นไปตามระเบียบกำหนด จึงขอเชิญท่านเข้าร่วมประชุม ในวันที่ ๒๓ มิถุนายน ๒๕๖๘ เวลา ๐๙.๓๐ น. ณ ห้องประชุมองค์การบริหารส่วนตำบลชุมภูพร โดยพร้อมเพรียงกัน แต่งกายเครื่องแบบสีกากี

จึงเรียนมาเพื่อทราบ

ขอแสดงความนับถือ

(นายสังคม เศษฐานัน)

ประธานสภาองค์การบริหารส่วนตำบลชุมภูพร

งานกิจการสภาฯ

โทรฯ ๐๔๒-๔๙๗-๕๒๔



ประกาศสภาองค์การบริหารส่วนตำบลชุมภูพร

เรื่อง เรียกประชุมสภาองค์การบริหารส่วนตำบลชุมภูพร สมัยสามัญที่ ๒/๒๕๖๘

อาศัยอำนาจตามมาตรา ๕๕ แห่งพระราชบัญญัติสภาตำบลและองค์การบริหารส่วนตำบล พ.ศ.๒๕๓๗แก้ไขเพิ่มเติม(ฉบับที่ ๖)พ.ศ.๒๕๕๖ และมติที่ประชุมสภาองค์การบริหารส่วนตำบลชุมภูพร สมัยสามัญที่ ๔ครั้งที่ ๑/๒๕๖๗ ลงวันที่ ๒๘ พฤศจิกายน ๒๕๖๗ ประกอบกับประกาศสภาองค์การบริหารส่วนตำบลชุมภูพร เรื่องกำหนดสมัยประชุมสภาองค์การบริหารส่วนตำบล ประจำปี พ.ศ.๒๕๖๘ ลงวันที่ ๔ ธันวาคม ๒๕๖๗ สภาองค์การบริหารส่วนตำบลชุมภูพรได้กำหนดสมัยประชุมสามัญที่ ๒ ระหว่างวันที่ ๑๐-๒๔ มิถุนายน ๒๕๖๘

จึงประกาศให้ทราบโดยทั่วกัน

ประกาศ ณ วันที่ ๔ เดือน มิถุนายน ๒๕๖๘

(นายสังคม เศษฐานัน)

ประธานสภาองค์การบริหารส่วนตำบลชุมภูพร

(สำเนา)

รายงานการประชุมสภาองค์การบริหารส่วนตำบลชุมภูพร
สมัยวิสามัญที่ ๒ ครั้งที่ ๓/๒๕๖๘

วันที่ ๒๘ เดือน พฤษภาคม พ.ศ.๒๕๖๘ เวลา ๐๙.๓๐ น. ณ หอประชุมองค์การบริหารส่วนตำบลชุมภูพร
รายชื่อผู้เข้าประชุม

ลำดับที่	ชื่อ-สกุล	ตำแหน่ง	ลายมือชื่อ	หมายเหตุ
๑	นายสังคม เศษฐานัน	ประธานสภา	สังคม เศษฐานัน	
๒	นางเพลินจิต แสงสุข	รองประธานสภา	เพลินจิต แสงสุข	
๓	นางสาวมณีวรรณ ชาวไร่	เลขานุการสภา	มณีวรรณ ชาวไร่	
๔	นางวิลาวัลย์ มั่นคง	สมาชิกสภา หมู่ที่ ๑	วิลาวัลย์ มั่นคง	
๕	นายฉลาม สุภาพันธ์	สมาชิกสภา หมู่ที่ ๓	ฉลาม สุภาพันธ์	
๖	นางสาวสถาพร อินไชยา	สมาชิกสภา หมู่ที่ ๔	สถาพร อินไชยา	
๗	นางปราณี เพชรพา	สมาชิกสภา หมู่ที่ ๕	ปราณี เพชรพา	
๘	นายสง่า วรอินทร์	สมาชิกสภา หมู่ที่ ๖	สง่า วรอินทร์	
๙	นายนนต์ชัย สืบพา	สมาชิกสภา หมู่ที่ ๗	นนต์ชัย สืบพา	
๑๐	นายบุญส่ง นันทา	สมาชิกสภา หมู่ที่ ๘	บุญส่ง นันทา	
๑๑	นางมณีวรรณ อินทวงศ์	สมาชิกสภา หมู่ที่ ๙	มณีวรรณ อินทวงศ์	
๑๒	นางบวร ยางธิสาร	สมาชิกสภา หมู่ที่ ๑๑	บวร ยางธิสาร	
๑๓	นายณรงค์ฤทธิ์ โคตรตาแสง	สมาชิกสภา หมู่ที่ ๑๐	ณรงค์ฤทธิ์ โคตรตาแสง	
๑๔	นายประสงค์ ศรีเรือง	สมาชิกสภา หมู่ที่ ๑๓	ประสงค์ ศรีเรือง	

ผู้ร่วมประชุม

ลำดับที่	ชื่อ-สกุล	ตำแหน่ง	ลายมือชื่อ	หมายเหตุ
๑	นายจตุพร สีไธดา	นายก อบต.	จตุพร สีไธดา	
๒	นางสาวจันทา มาลาทอง	รองนายก อบต.	จันทา มาลาทอง	
๓	นายกิตติภณ แสนอุบล	เลขานายก อบต.	กิตติภณ แสนอุบล	
๔	นางสาวขวัญดาว นามวงศ์	นักวิเคราะห์	ขวัญดาว นามวงศ์	

หัวข้อและรายละเอียดการประชุม

เมื่อสมาชิกสภาครบองค์ประชุม ประธานสภาองค์การบริหารส่วนตำบลชุมภูพรกล่าวเปิดการประชุมและ
ดำเนินการประชุมตามระเบียบวาระการประชุม
ระเบียบวาระที่ ๑ ประธานแจ้งให้ทราบ
ไม่มี

ระเบียบวาระที่ ๒
ประธานฯ

รับรองรายงานการประชุม

ให้สมาชิกสภาองค์การบริหารส่วนตำบลชุมภูพร พิจารณาสำเนารายงานการประชุม สมัยวิสามัญที่ ๒ ครั้งที่ ๒/๒๕๖๘ วันที่ ๒๖ เดือน พฤษภาคม พ.ศ.๒๕๖๘ มีผู้ขอแก้ไข เปลี่ยนแปลงหรือไม่

นางปราณี เพชรพ
มัติที่ประชุม
ระเบียบวาระที่ ๓

แก้ไขหน้า ๒ บรรทัดที่ ๒๒ จากตก เป็นตาม

รับรอง

กระทู้ถาม

- ไม่มี

ระเบียบวาระที่ ๔

เรื่องที่คณะกรรมการที่สภาท้องถิ่นตั้งขึ้นพิจารณาแล้วเสร็จ

- ไม่มี

ระเบียบวาระที่ ๕
ประธานสภาฯ

เรื่องเสนอเพื่อพิจารณา

เชิญนายกเสนอญัตติเพื่อให้สภาพิจารณาต่อไป

นายก อบต.

ตามระเบียบกระทรวงมหาดไทยว่าด้วยการจัดทำแผนพัฒนาขององค์กรปกครองส่วน

ท้องถิ่น พ.ศ.๒๕๔๘ ที่แก้ไขเพิ่มเติม (ฉบับที่ ๒) พ.ศ.๒๕๕๙ (ฉบับที่ ๓) พ.ศ.๒๕๖๑

ข้อ ๒๘ ให้ผู้บริหารท้องถิ่นแต่งตั้งคณะกรรมการติดตามและประเมินผลแผนพัฒนา

ท้องถิ่น ประกอบด้วย (๑) สมาชิกสภาท้องถิ่นที่สภาท้องถิ่นคัดเลือกจำนวนสามคน เป็น

กรรมการ โดยมีวาระอยู่ในตำแหน่งคราวละสี่ปีและอาจได้รับการคัดเลือกอีกก็ได้ ซึ่ง

คณะกรรมการตามข้อ (๑) ได้หมดวาระลงเมื่อวันที่ ๑๖ มีนาคม ๒๕๖๘ เพื่อให้การดำเนิน

งานด้านการจัดทำแผนพัฒนาท้องถิ่นเป็นไปด้วยความเรียบร้อยถูกต้องตามระเบียบกำหนด

จึงเสนอญัตติต่อสภาองค์การบริหารส่วนตำบลชุมภูพร เพื่อคัดเลือกตัวแทนสมาชิกสภาฯ

ร่วมเป็นกรรมการตามระเบียบกำหนดต่อไป

ประธานสภาฯ

ขอให้ท่านสมาชิกเสนอชื่อผู้ที่จะคัดเลือกเป็นคณะกรรมการตามที่ท่านนายกได้ยื่นญัตติ

และให้มีผู้รับรองจำนวนสองคน

นางบวร ยางธิสาร

เสนอนายสง่า วรอินทร์ สมาชิก อบต.หมู่ที่ ๖ เป็นคณะกรรมการ โดยมีนายบุญส่ง นันทา

และนายนนต์ชัย สืบพา เป็นผู้รับรอง

นายสง่า วรอินทร์

เสนอให้นายณรงค์ฤทธิ์ โคตรตาแสง สมาชิก อบต.หมู่ที่ ๑๐ เป็นคณะกรรมการ

โดยมีนางปราณี เพชรพ และนายประสงค์ ศรีเรือง เป็นผู้รับรอง

นายฉลาม สุภาพันธ์

เสนอนางบวร ยางธิสาร สมาชิก อบต.หมู่ที่ ๑๑ เป็นคณะกรรมการ โดยมีนายสง่า วรอินทร์

และนางมณีวรรณ อินทวงศ์ เป็นผู้รับรอง

นายก อบต.

ตามระเบียบกระทรวงมหาดไทยว่าด้วยการจัดทำแผนพัฒนาขององค์กรปกครองส่วน

ท้องถิ่น พ.ศ.๒๕๔๘ ที่แก้ไขเพิ่มเติม (ฉบับที่ ๒) พ.ศ.๒๕๕๙ (ฉบับที่ ๓) พ.ศ.๒๕๖๑

ข้อ ๘ ให้ผู้บริหารท้องถิ่นแต่งตั้งกรรมการพัฒนาท้องถิ่น ประกอบด้วย

(๓)สมาชิกสภาท้องถิ่นที่สภาท้องถิ่นคัดเลือกจำนวนสามคน เป็นกรรมการ โดยมีวาระอยู่

ในตำแหน่งคราวละสี่ปีและอาจได้รับการคัดเลือกอีกก็ได้ ซึ่งคณะกรรมการตามข้อ (๓)

ได้หมดวาระลงเมื่อวันที่ ๑๖ พฤษภาคม ๒๕๖๘ เพื่อให้การดำเนินงานด้านการจัดทำ

แผนพัฒนาท้องถิ่นเป็นไปด้วยความเรียบร้อยถูกต้องตามระเบียบกำหนด

จึงเสนอญัตติต่อสภาองค์การบริหารส่วนตำบลชุมภูพร เพื่อคัดเลือกตัวแทนสมาชิกสภา
ร่วมเป็นคณะกรรมการตามระเบียบกำหนดต่อไป

นางมณีวรรณ อินทวงศ์

เสนอ นายสังคม เศษฐานัน เป็นคณะกรรมการพัฒนาท้องถิ่น โดยมีนางบวร ยางธิสาร
และนายสง่า วรอินทร์ เป็นผู้รับรอง

นายสง่า วรอินทร์

เสนอ นางสาวสภาพร อินไชยา เป็นคณะกรรมการพัฒนาท้องถิ่น โดยมี นายฉลาม สุภาพันธ์
และนางวิลาวัลย์ มั่นคง เป็นผู้รับรอง

นายประสงค์ ศรีเรือง

เสนอ นางเพลินจิต แสงสุข เป็นคณะกรรมการพัฒนาท้องถิ่น โดยมีนางปราณี เพชรพา
และนางมณีวรรณ อินทวงศ์ เป็นผู้รับรอง

นายก อบต.

ด้วยองค์การบริหารส่วนตำบลชุมภูพร ได้รับหนังสือจากผู้ใหญ่บ้านบ้านห้วยลึก หมู่ที่ ๓
ขอความเห็นชอบการก่อสร้างฝายน้ำล้นของกรมชลประทาน จำนวน ๓ จุด ดังนี้
จุดที่ ๑ ฝายใหญ่(ศึกฤทธิ์) จุดที่ ๒ ฝายห้วยทรายตอนล่าง จุดที่ ๓ ฝายห้วยลึก
ซึ่งงบประมาณการก่อสร้างเป็นของกรมชลประทาน

ประธานสภาฯ

การก่อสร้างจะดำเนินการในจุดเดิม หรือเปลี่ยนจุดดำเนินการ

นายฉลาม สุภาพันธ์

ทางชลประทานแจ้งว่าจะสร้างในจุดเดิม กว้างประมาณ ๒๐ เมตร ยาว ๔๐ เมตร

ประธานสภาฯ

ขอมติเห็นชอบการก่อสร้างฝายน้ำล้นหมู่ที่ ๓ ของชลประทาน

มติที่ประชุม

เห็นชอบเอกฉันท์

นายก อบต.

ขออนุมัติจ่ายขาดเงินสะสมประจำปีงบประมาณ พ.ศ.๒๕๖๘ จำนวน ๑๐ โครงการ ดังนี้

๑.) เพื่อเป็นค่าใช้จ่ายในโครงการก่อสร้างร่องระบายน้ำคอนกรีตเสริมเหล็กพร้อมฝापิด หมู่ที่ ๕
(หน้าบ้านนายพรรัตน์ พิมพะนิต - คลองอนามัย) ขนาดกว้างเฉลี่ย ๐.๕๐ เมตร ลึกเฉลี่ย ๐.๕๐
เมตร หนา ๐.๑๐ เมตร แบบมีฝापิด คสล. ความยาวรวม ๑๔๐ เมตร เป็นไปตามแผนพัฒนา
ท้องถิ่น(พ.ศ.๒๕๖๖-พ.ศ.๒๕๗๐) ฉบับเปลี่ยนแปลง ครั้งที่ ๑/๒๕๖๘ หน้าที่ ๕ ลำดับที่ ๑
จำนวน ๔๒๙,๙๐๐ บาท (สี่แสนสองหมื่นเก้าพันเก้าร้อยบาทถ้วน)

๒.) เพื่อเป็นค่าใช้จ่ายในโครงการก่อสร้างถนนคอนกรีตเสริมเหล็ก หมู่ที่ ๗ (เส้นหน้าบ้านนางมาลัย
ตั้งทอง ถึง นานายฉกรรณ โครตมิ) ขนาดกว้าง ๔.๐๐ เมตร ยาว ๒๐๐ เมตร หนา ๐.๑๕ เมตร
หรือปริมาณคอนกรีตไม่น้อยกว่า ๘๐๐ ตารางเมตร พร้อมดินลูกรังไหล่ทางตามสภาพพื้นที่
พร้อมติดตั้งป้ายโครงการ เป็นไปตามแผนพัฒนาท้องถิ่น(พ.ศ.๒๕๖๖-พ.ศ.๒๕๗๐)
ฉบับเปลี่ยนแปลง ครั้งที่ ๑/๒๕๖๘ หน้าที่ ๖ ลำดับที่ ๑ จำนวน ๔๘๐,๗๐๐ บาท
(สี่แสนแปดหมื่นเจ็ดร้อยบาทถ้วน)

๓.) เพื่อเป็นค่าใช้จ่ายในโครงการก่อสร้างถนนคอนกรีตเสริมเหล็ก หมู่ที่ ๑๒ (เส้นข้างวัดป่าพรหมงคล
ถึง หนองหวาย) ขนาดกว้าง ๔.๐๐ เมตร ยาว ๒๐๐ เมตร หนา ๐.๑๕ เมตร หรือปริมาณคอนกรีต
ไม่น้อยกว่า ๘๐๐ ตารางเมตร พร้อมดินลูกรังไหล่ทางตามสภาพพื้นที่ เป็นไปตามแผนพัฒนา
ท้องถิ่น(พ.ศ.๒๕๖๖-พ.ศ.๒๕๗๐) หน้าที่ ๗๕ ลำดับที่ ๒๓ จำนวน ๔๘๐,๙๐๐ บาท
(สี่แสนแปดหมื่นเก้าร้อยบาทถ้วน)

๔.) เพื่อเป็นค่าใช้จ่ายในโครงการก่อสร้างถนนคอนกรีตเสริมเหล็ก หมู่ที่ ๑ (เส้นนายบุญรอด
แสนพิสาร ถึง ฝายน้ำล้นห้วยอี) ขนาดกว้าง ๔ เมตร ยาว ๑,๐๐๐ เมตร หนา ๐.๑๕ เมตร หรือ
ปริมาณผิวคอนกรีตไม่น้อยกว่า ๔,๐๐๐ ตารางเมตร พร้อมดินลูกรังไหล่ทางตามสภาพพื้นที่ เป็นไป
ตามแผนพัฒนาท้องถิ่น(พ.ศ.๒๕๖๖-พ.ศ.๒๕๗๐) ฉบับเพิ่มเติม ครั้งที่ ๑/๒๕๖๘ หน้าที่ ๘
ลำดับที่ ๑ จำนวน ๒,๔๐๕,๖๐๐ บาท (สองล้านสี่แสนห้าพันหกร้อยบาทถ้วน)

๕.) เพื่อเป็นค่าใช้จ่ายในโครงการก่อสร้างถนนคอนกรีตเสริมเหล็ก หมู่ที่ ๒ (เส้นโสกก้าม เชื่อมชุมชน พร-โนนม่วง) ขนาดกว้าง ๔.๐๐ เมตร ยาว ๓๕๐ เมตร หรือปริมาณคอนกรีตไม่น้อยกว่า ๑,๔๐๐ ตารางเมตร พร้อมดินลูกรังไหล่ทาง(ปรับเกลี่ย)ตามสภาพพื้นที่ เป็นไปตามแผนพัฒนาท้องถิ่น (พ.ศ.๒๕๖๖-พ.ศ.๒๕๗๐) ฉบับเพิ่มเติม ครั้งที่ ๑/๒๕๖๘ หน้าที่ ๘ ลำดับที่ ๒

จำนวน ๘๖๔,๙๐๐ บาท (แปดแสนหกหมื่นสี่พันเก้าร้อยบาทถ้วน)

๖.) เพื่อเป็นค่าใช้จ่ายในโครงการก่อสร้างถนนคอนกรีตเสริมเหล็ก หมู่ที่ ๓ (เส้นบ้านนายจรัล

สุภาพพันธ์ ถึง สวนยางนางสวรรค์) ขนาดกว้าง ๔.๐๐ เมตร ยาว ๒๖๔ เมตร หนา ๐.๑๕ เมตร หรือปริมาณผิวคอนกรีตไม่น้อยกว่า ๑,๔๕๖ ตารางเมตร พร้อมดินลูกรังไหล่ทางตามสภาพพื้นที่ เป็นไปตามแผนพัฒนาท้องถิ่น(พ.ศ.๒๕๖๖-พ.ศ.๒๕๗๐) ฉบับเพิ่มเติม ครั้งที่ ๑/๒๕๖๘ หน้าที่ ๙ ลำดับที่ ๓ จำนวน ๖๓๕,๔๐๐ บาท (หกแสนสามหมื่นห้าพันสี่ร้อยบาทถ้วน)

๗.) เพื่อเป็นค่าใช้จ่ายในโครงการก่อสร้างถนนคอนกรีตเสริมเหล็ก หมู่ที่ ๔ (เส้นข้างบ้านนาย ไตรรงค์ เสียงล้ำ) ขนาดกว้าง ๔.๐๐ เมตร ยาว ๔๐ เมตร หนา ๐.๑๕ เมตร หรือปริมาณคอนกรีตไม่น้อยกว่า ๑๖๐ ตารางเมตร พร้อมดินลูกรังไหล่ทางตามสภาพพื้นที่ เป็นไปตามแผนพัฒนาท้องถิ่น(พ.ศ.๒๕๖๖-พ.ศ.๒๕๗๐) ฉบับเพิ่มเติม ครั้งที่ ๑/๒๕๖๘ หน้าที่ ๙ ลำดับที่ ๔ จำนวน ๙๕,๐๐๐ บาท (เก้าหมื่นห้าพันบาทถ้วน)

๘.) เพื่อเป็นค่าใช้จ่ายในโครงการก่อสร้างถนนคอนกรีตเสริมเหล็ก หมู่ที่ ๙ (เส้นทุ่งสว่าง ไป วัดป่าบะดุน) ขนาดกว้าง ๔.๐๐ เมตร ยาว ๓๔๗ เมตร หนา ๐.๑๕ เมตร หรือปริมาณผิวคอนกรีตไม่น้อยกว่า ๑,๓๘๘ ตารางเมตร พร้อมดินลูกรังไหล่ทางตามสภาพพื้นที่ เป็นไปตามแผนพัฒนาท้องถิ่น(พ.ศ.๒๕๖๖-พ.ศ.๒๕๗๐) ฉบับเพิ่มเติม ครั้งที่ ๑/๒๕๖๘ หน้าที่ ๙ ลำดับที่ ๕ จำนวน ๘๓๔,๙๐๐ บาท (แปดแสนสามหมื่นสี่พันเก้าร้อยบาทถ้วน)

๙.) เพื่อเป็นค่าใช้จ่ายในโครงการก่อสร้างถนนคอนกรีตเสริมเหล็ก หมู่ที่ ๑๐ (เส้นห้วยลึก- วัดป่าदानถึงห้วยตาด) ขนาดกว้าง ๔.๐๐ เมตร ยาว ๒๐๐ เมตร หนา ๐.๑๕ เมตร หรือปริมาณผิวคอนกรีตไม่น้อยกว่า ๘๐๐ ตารางเมตร พร้อมดินลูกรังไหล่ทางตามสภาพพื้นที่ เป็นไปตามแผนพัฒนาท้องถิ่น(พ.ศ.๒๕๖๖-พ.ศ.๒๕๗๐) ฉบับเพิ่มเติม ครั้งที่ ๑/๒๕๖๘ หน้าที่ ๙ ลำดับที่ ๖ จำนวน ๔๘๐,๗๙๘ บาท (สี่แสนแปดหมื่นเจ็ดร้อยเก้าสิบแปดบาทถ้วน)

๑๐.) เพื่อเป็นค่าใช้จ่ายในโครงการขยายไหล่ทางถนนคอนกรีตเสริมเหล็ก หมู่ที่ ๖ ช่วงที่ ๑ จากถนนทางหลวง ๒๒๒ ถึงบ้านนายสง่า วรอินทร์ ปริมาณผิวคอนกรีตไม่น้อยกว่า ๖๑.๘๐ ตารางเมตร ช่วงที่ ๒ จากบ้านนายสง่า วรอินทร์ ถึง เส้นโคกสำราญ-โนนไทยประสิทธิ์ ปริมาณผิวคอนกรีตไม่น้อยกว่า ๖๗ ตารางเมตรช่วงที่ ๓ บ้าน นายเจียม ทัพบจันทร์ ถึง บ้านนางพิมพ์ ละคร ปริมาณผิวคอนกรีตไม่น้อยกว่า ๒๑ ตารางเมตรช่วงที่ ๔ เส้นบ้านนายหนูพุด บุคดาสิม ถึง บ้านนายบุญทัน วังสำเภา ปริมาณผิวคอนกรีตไม่น้อยกว่า ๑๕ ตารางเมตรหนา ๐.๑๕ เมตร หรือปริมาณผิวคอนกรีตไม่น้อยกว่า ๑๖๔.๘๐ ตารางเมตร เป็นไปตามแผนพัฒนาท้องถิ่น (พ.ศ.๒๕๖๖-พ.ศ.๒๕๗๐) ฉบับเพิ่มเติม ครั้งที่ ๑/๒๕๖๘ หน้าที่ ๑๐ ลำดับที่ ๗ จำนวน ๙๖,๘๐๐ บาท (เก้าหมื่นหกพันแปดร้อยบาทถ้วน)

ประธานสภาฯ ขอให้สมาชิกพิจารณาให้ความเห็นชอบไปที่ละโครงการ

- โครงการที่ ๑ เพื่อเป็นค่าใช้จ่ายในโครงการก่อสร้างร่องระบายน้ำคอนกรีตเสริมเหล็กพร้อมฝาปิด หมู่ที่ ๕ (หน้าบ้านนายนพรัตน์ พิมพะนิต - คลองอนามัย) ขนาดกว้างเฉลี่ย ๐.๕๐ เมตร ลึกเฉลี่ย ๐.๕๐ เมตร หนา ๐.๑๐ เมตร แบบมีฝาปิด คสล. ความยาวรวม ๑๔๐ เมตร เป็นไปตามแผนพัฒนาท้องถิ่น(พ.ศ.๒๕๖๖-พ.ศ.๒๕๗๐) ฉบับเปลี่ยนแปลง ครั้งที่ ๑/๒๕๖๘ หน้าที่ ๕ ลำดับที่ ๑ จำนวน ๔๒๙,๙๐๐ บาท (สี่แสนสองหมื่นเก้าพันเก้าร้อยบาทถ้วน)
- นางปราณี เพชรพา โครงการนี้เพื่อแก้ไขปัญหาน้ำท่วมขังในหมู่บ้านในฤดูฝน จึงเสนอของบประมาณเพื่อสร้างร่องระบายน้ำลงสู่คลองอนามัย
- มติที่ประชุม เห็นชอบด้วยคะแนนเสียงเป็นเอกฉันท์
- โครงการที่ ๒ เพื่อเป็นค่าใช้จ่ายในโครงการก่อสร้างถนนคอนกรีตเสริมเหล็ก หมู่ที่ ๗ (เส้นหน้าบ้านนางมาลัย ตั้งทอง ถึง นานายฉกรรณ โครตมิ) ขนาดกว้าง ๔.๐๐ เมตร ยาว ๒๐๐ เมตร หนา ๐.๑๕ เมตร หรือปริมาณคอนกรีตไม่น้อยกว่า ๘๐๐ ตารางเมตร พร้อมดินลูกรังไหล่ทางตามสภาพพื้นที่ พร้อมติดตั้งป้ายโครงการ เป็นไปตามแผนพัฒนาท้องถิ่น(พ.ศ.๒๕๖๖-พ.ศ.๒๕๗๐) ฉบับเปลี่ยนแปลง ครั้งที่ ๑/๒๕๖๘ หน้าที่ ๖ ลำดับที่ ๑ จำนวน ๔๘๐,๗๐๐ บาท (สี่แสนแปดหมื่นเจ็ดร้อยบาทถ้วน)
- นายนนต์ชัย สืบพา ถนนเส้นนี้ฤดูฝนสัญจรลำบากมากถนนเป็นหลุมเป็นบ่อ ลำบากในการขนผลผลิตทางการเกษตร
- มติที่ประชุม เห็นชอบด้วยคะแนนเสียงเป็นเอกฉันท์
- โครงการที่ ๓ เพื่อเป็นค่าใช้จ่ายในโครงการก่อสร้างถนนคอนกรีตเสริมเหล็ก หมู่ที่ ๑๒ (เส้นข้างวัดป่าพรหมงคล ถึง หนองหวาย) ขนาดกว้าง ๔.๐๐ เมตร ยาว ๒๐๐ เมตร หนา ๐.๑๕ เมตร หรือปริมาณคอนกรีตไม่น้อยกว่า ๘๐๐ ตารางเมตร พร้อมดินลูกรังไหล่ทางตามสภาพพื้นที่ เป็นไปตามแผนพัฒนาท้องถิ่น(พ.ศ.๒๕๖๖-พ.ศ.๒๕๗๐) หน้าที่ ๗๕ ลำดับที่ ๒๓ จำนวน ๔๘๐,๙๐๐ บาท (สี่แสนแปดหมื่นเก้าร้อยบาทถ้วน)
- ประธานสภา ถนนเส้นนี้เป็นถนนที่ใช้ประโยชน์ร่วมกันของหมู่ที่ 12
- มติที่ประชุม เห็นชอบด้วยคะแนนเสียงเป็นเอกฉันท์
- โครงการที่ ๔ เพื่อเป็นค่าใช้จ่ายในโครงการก่อสร้างถนนคอนกรีตเสริมเหล็ก หมู่ที่ ๑ (เส้นนายนายบุญรอด แสนพิสาร ถึง ฝ่ายน้ำล้นห้วยอี) ขนาดกว้าง ๔ เมตร ยาว ๑,๐๐๐ เมตร หนา ๐.๑๕ เมตร หรือปริมาณผิวคอนกรีตไม่น้อยกว่า ๔,๐๐๐ ตารางเมตร พร้อมดินลูกรังไหล่ทางตามสภาพพื้นที่ เป็นไปตามแผนพัฒนาท้องถิ่น(พ.ศ.๒๕๖๖-พ.ศ.๒๕๗๐) ฉบับเพิ่มเติม ครั้งที่ ๑/๒๕๖๘ หน้าที่ ๘ ลำดับที่ ๑ จำนวน ๒,๔๐๕,๖๐๐ บาท (สองล้านสี่แสนห้าพันหกร้อยบาทถ้วน)
- นางวิลาวัลย์ มั่นคง ถนนเส้นนี้ฤดูฝนสัญจรลำบาก ใช้สัญจรทั้งหมู่ที่ 1 และศรีวิไล
- นายฉลาม สุภาพันธ์ โครงการของหมู่ที่ ๒ ใช้งบประมาณจำนวนมาก ควรจะของบอุดหนุนจากหน่วยงานอื่นหรือของของ อบจ. เพราะเกินศักยภาพของ อบต.
- นางวิลาวัลย์ มั่นคง ถนนเส้นนี้อยู่ในเขตชุมชนภูพรโดยตรง
- นายสง่า วรอินทร์ ไม่ทราบว่าจะถนนเส้นนี้มีผู้ใช้สัญจรจำนวนมากหรือไม่ คุ่มที่จะลงทุนในการก่อสร้างหรือเปล่านั้น
- นางวิลาวัลย์ มั่นคง ถนนเส้นนี้มีประชาชนใช้สัญจรจำนวนมาก เพราะติดลำห้วยอี และติดเขตเทศบาลตำบลศรีวิไล

- ประธานสภาฯ
มติที่ประชุม
โครงการที่ ๕
- ขอมติที่ประชุม
เห็นชอบให้จ่ายขาดเงินสะสม จำนวน ๘ เสียง
ไม่เห็นชอบ ๓ เสียง
- เพื่อเป็นค่าใช้จ่ายในโครงการก่อสร้างถนนคอนกรีตเสริมเหล็ก หมู่ที่ ๒ (เส้นโสกก้าม เชื่อมชุมชน
พร-โนนม่วง) ขนาดกว้าง ๔.๐๐ เมตร ยาว ๓๕๐ เมตร หรือปริมาณคอนกรีตไม่น้อยกว่า ๑,๔๐๐
ตารางเมตร พร้อมดินลูกรังไหล่ทาง(ปรับเกลี่ย)ตามสภาพพื้นที่ เป็นไปตามแผนพัฒนาท้องถิ่น
(พ.ศ.๒๕๖๖-พ.ศ.๒๕๗๐) ฉบับเพิ่มเติม ครั้งที่ ๑/๒๕๖๘ หน้าที่ ๘ ลำดับที่ ๒
จำนวน ๘๖๔,๙๐๐บาท (แปดแสนหกหมื่นสี่พันเก้าร้อยบาทถ้วน)
- นางเพลินจิต แสงสุข
มติที่ประชุม
โครงการที่ ๖
- ถนนเส้นนี้ฤดูฝนน้ำท่วมขัง และมีประชาชนสัญจรร่วมกันหลายหมู่บ้าน
เห็นชอบด้วยคะแนนเสียงเป็นเอกฉันท์
- เพื่อเป็นค่าใช้จ่ายในโครงการก่อสร้างถนนคอนกรีตเสริมเหล็ก หมู่ที่ ๓ (เส้นบ้านนายจรัส
สุภาพันท์ ถึง สวนยางนางสวรรค์) ขนาดกว้าง ๔.๐๐ เมตร ยาว ๒๖๔ เมตร หนา ๐.๑๕ เมตร
หรือปริมาณผิวคอนกรีตไม่น้อยกว่า ๑,๔๕๖ ตารางเมตร พร้อมดินลูกรังไหล่ทางตามสภาพพื้นที่
เป็นไปตามแผนพัฒนาท้องถิ่น(พ.ศ.๒๕๖๖-พ.ศ.๒๕๗๐) ฉบับเพิ่มเติม ครั้งที่ ๑/๒๕๖๘ หน้าที่ ๙
ลำดับที่ ๓ จำนวน ๖๓๕,๔๐๐ บาท (หกแสนสามหมื่นห้าพันสี่ร้อยบาทถ้วน)
- นายฉลาม สุภาพันท์
- ถนนเส้นนี้ผู้นำหมู่บ้านเสนอเข้ามา เป็นถนนเพื่อการเกษตร และมีบ้านเรือนย้ายออกไปอยู่
หลายครัวเรือน เด็กนักเรียนก็ใช้สัญจรมาโรงเรียน หน้าฝนทำให้สัญจรลำบาก และเป็นการ
เชื่อมถนนคอนกรีตให้เต็มพื้นที่
- ประธานสภาฯ
มติที่ประชุม
โครงการที่ ๗
- ขอมติที่ประชุม
เห็นชอบให้จ่ายขาดเงินสะสม จำนวน ๑๐ เสียง
ไม่เห็นชอบ ๑ เสียง
- เพื่อเป็นค่าใช้จ่ายในโครงการก่อสร้างถนนคอนกรีตเสริมเหล็ก หมู่ที่ ๔ (เส้นข้างบ้านนาย
ไตรรงค์ เสียงล้ำ) ขนาดกว้าง ๔.๐๐ เมตร ยาว ๔๐ เมตร หนา ๐.๑๕ เมตร หรือปริมาณคอนกรีต
ไม่น้อยกว่า ๑๖๐ ตารางเมตร พร้อมดินลูกรังไหล่ทางตามสภาพพื้นที่ เป็นไปตามแผนพัฒนา
ท้องถิ่น(พ.ศ.๒๕๖๖-พ.ศ.๒๕๗๐) ฉบับเพิ่มเติม ครั้งที่ ๑/๒๕๖๘ หน้าที่ ๙ ลำดับที่ ๔ จำนวน
๙๕,๐๐๐ บาท (เก้าหมื่นห้าพันบาทถ้วน)
- นางสถาพร อินไชยา
มติที่ประชุม
โครงการที่ ๘
- ถนนเส้นนี้หน้าฝนน้ำท่วม สัญจรลำบาก
เห็นชอบด้วยคะแนนเสียงเป็นเอกฉันท์
- เพื่อเป็นค่าใช้จ่ายในโครงการก่อสร้างถนนคอนกรีตเสริมเหล็ก หมู่ที่ ๙ (เส้นทุ่งสว่าง ไป
วัดป่าบะดุน) ขนาดกว้าง ๔.๐๐ เมตร ยาว ๓๔๗ เมตร หนา ๐.๑๕ เมตร หรือปริมาณผิวคอนกรีต
ไม่น้อยกว่า ๑,๓๘๘ ตารางเมตร พร้อมดินลูกรังไหล่ทางตามสภาพพื้นที่ เป็นไปตามแผนพัฒนา
ท้องถิ่น(พ.ศ.๒๕๖๖-พ.ศ.๒๕๗๐) ฉบับเพิ่มเติม ครั้งที่ ๑/๒๕๖๘ หน้าที่ ๙ ลำดับที่ ๕ จำนวน
๘๓๔,๙๐๐ บาท (แปดแสนสามหมื่นสี่พันเก้าร้อยบาทถ้วน)
- นางมณีวรรณ อินทวงศ์
มติที่ประชุม
- ถนนเส้นนี้ฤดูฝนเป็นดินโคลน พระคุณเจ้าออกบิณฑบาตลำบาก ญาติโยมที่ไปทำบุญก็
สัญจรลำบาก รวมทั้งเกษตรกรที่ใช้สัญจรไปไร่นาจักลำบากเช่นกัน
เห็นชอบด้วยคะแนนเสียงเป็นเอกฉันท์

- โครงการที่ ๙ เพื่อเป็นค่าใช้จ่ายในโครงการก่อสร้างถนนคอนกรีตเสริมเหล็ก หมู่ที่ ๑๐ (เส้นห้วยลึก-วัดป่าदानถึงห้วยตาด) ขนาดกว้าง ๔.๐๐ เมตร ยาว ๒๐๐ เมตร หนา ๐.๑๕ เมตร หรือปริมาณผิวคอนกรีตไม่น้อยกว่า ๘๐๐ ตารางเมตร พร้อมดินลูกรังไหล่ทางตามสภาพพื้นที่ เป็นไปตามแผนพัฒนาท้องถิ่น(พ.ศ.๒๕๖๖-พ.ศ.๒๕๗๐) ฉบับเพิ่มเติม ครั้งที่ ๑/๒๕๖๘ หน้าที่ ๙ ลำดับที่ ๖ จำนวน ๔๘๐,๗๙๘ บาท (สี่แสนแปดหมื่นเจ็ดร้อยเก้าสิบบาทถ้วน)
- นายณรงค์ฤทธิ์ โคตรตุงแสง ถนนเส้นนี้มีสำนักสงฆ์สร้างใหม่ เพื่อให้ประชาชนใช้สัญจรไปทำบุญได้สะดวกขึ้น จึงขอสร้างถนน คสล.เส้นนี้
- มติที่ประชุม เห็นชอบด้วยคะแนนเสียงเป็นเอกฉันท์
- โครงการที่ ๑๐ เพื่อเป็นค่าใช้จ่ายในโครงการขยายไหล่ทางถนนคอนกรีตเสริมเหล็ก หมู่ที่ ๖ ช่วงที่ ๑ จากถนนทางหลวง ๒๒๒ ถึงบ้านนายสง่า วรอินทร์ ปริมาณผิวคอนกรีตไม่น้อยกว่า ๖๑.๘๐ ตารางเมตร ช่วงที่ ๒ จากบ้านนายสง่า วรอินทร์ ถึง เส้นโคกสำราญ-โนนไทยประสิทธิ์ ปริมาณผิวคอนกรีตไม่น้อยกว่า ๖๗ ตารางเมตร ช่วงที่ ๓ บ้าน นายเจียม ทับจันทร์ ถึง บ้านนางพิมพาละคร ปริมาณผิวคอนกรีตไม่น้อยกว่า ๒๑ ตารางเมตร ช่วงที่ ๔ เส้นบ้านนายหนูพุด บุคดาสิม ถึง บ้านนายบุญทัน วังสำเนา ปริมาณผิวคอนกรีตไม่น้อยกว่า ๑๕ ตารางเมตร หนา ๐.๑๕ เมตร หรือปริมาณผิวคอนกรีตไม่น้อยกว่า ๑๖๔.๘๐ ตารางเมตร เป็นไปตามแผนพัฒนาท้องถิ่น (พ.ศ.๒๕๖๖-พ.ศ.๒๕๗๐) ฉบับเพิ่มเติม ครั้งที่ ๑/๒๕๖๘ หน้าที่ ๑๐ ลำดับที่ ๗ จำนวน ๙๖,๘๐๐ บาท (เก้าหมื่นหกพันแปดร้อยบาทถ้วน)
- นายสง่า วรอินทร์ งบประมาณปีที่ผ่านมาได้ทำการขยายไหล่ทาง ซึ่งได้รับงบประมาณที่เหลือจากการพัฒนาในหมู่บ้านทำจากถนนสาย 222 ถึงแค่ปั้มน้ำมันในหมู่บ้าน ปีนี้จึงอยากทำต่อให้กว้างขึ้น เพราะเป็นทางสายหลักในการขนถ่ายสินค้าและการสัญจรคับคั่ง สำหรับในหมู่บ้านมีสองจุด จะไม่ยาวมากนัก
- มติที่ประชุม เห็นชอบด้วยคะแนนเสียงเป็นเอกฉันท์
- ประธานสภาฯ ขอคุณสมาชิกทุกท่านที่เห็นความสำคัญในความเดือดร้อนของประชาชน เมื่อสภาฯ เห็นชอบแล้ว ก็ฝากท่านผู้บริหารเร่งดำเนินการให้เป็นไปด้วยความเรียบร้อยโปร่งใส ตรงไปตรงมา
- นายก อบต. ขอคุณสมาชิกสภาฯทุกท่านที่ได้สะท้อนปัญหาความต้องการของหมู่บ้านของท่าน เพื่อการพิจารณาแก้ไขในครั้งนี้ ที่ท่านประธานให้เร่งดำเนินการ ก็จะมีปัญหาเรื่องการจ้างออกแบบเพราะงบประมาณไม่มี ก็ต้องไปดูในข้อบัญญัติว่าเรามีงบจ้างออกแบบหรือไม่ ก็ขอภาวนาให้ทุกท่านได้เข้ามาอีกในสมัยหน้า เพื่อจะได้ติดตามงานของท่านต่อไป
- ระเบียบวาระที่ ๖ เรื่องอื่นๆ
- นายสง่า วรอินทร์ ตามที่ได้สอบถามผอ. กองคลัง เรื่องการคำนวณเงินสะสม ในระเบียบไม่ได้ระบุเกี่ยวกับค่าเสื่อมราคาสะสม ซึ่งเงื่อนไขการใช้เงินสะสมระบุไว้ชัดเจน ไม่ได้ระบุเรื่องเสื่อมราคาสะสมไว้ แต่ที่แจ้งเข้ามาก็นงบเสื่อมไว้ตั้งยี่สิบสองล้านซึ่งต่างจากระเบียบกำหนด
- จึงแจ้งที่ประชุมศึกษารวมกันว่าใครวิเคราะห์ผิดวิเคราะห์ถูก
- ปลัด อบต. เรื่องการคิดค่าเสื่อมราคาไม่ได้ระบุในระเบียบ แต่จะมีหนังสือแนวทางปฏิบัติด้านการเงิน การคลัง ยังไงก็ขอไปศึกษากับทางกองคลังแล้วจะนำเข้ามาชี้แจงทำความเข้าใจกับทางสมาชิกอีกครั้ง ยอมรับว่าระบบบัญชีมีการปรับปรุงอยู่ตลอดเวลา ปลัดก็เก่าและเก่าอาจ



บันทึกข้อความ

ส่วนราชการ สำนักปลัด องค์การบริหารส่วนตำบลชุมภูพร

ที่ บก.๗๑๙๐๑/๖๐๐ วันที่ ๑๗ มิถุนายน ๒๕๖๘

เรื่อง ขอเสนอผู้ตัดพิจารณาเห็นชอบเพื่อประกอบการขออนุญาตใช้ประโยชน์ในพื้นที่ป่าไม้

เรียน ประธานสภาองค์การบริหารส่วนตำบลชุมภูพร

ด้วย อำเภอสรีวิไล มีหนังสือ ส่วนที่ ๓๓๓.๑๔/ว ๑๓๔๔ ลงวันที่ ๒๖ พฤษภาคม ๒๕๖๘ เรื่อง การกำชับองค์กรปกครองส่วนท้องถิ่นในการดำเนินการขออนุญาตเข้าทำประโยชน์ในพื้นที่ป่าไม้ก่อนได้รับอนุญาตตามมติคณะรัฐมนตรีเมื่อวันที่ ๒๕ กุมภาพันธ์ ๒๕๖๓ เรื่องการขอผ่อนผันการเข้าทำประโยชน์ในพื้นที่ป่าก่อนได้รับอนุญาตและยังไม่ยื่นคำขออนุญาตภายในระยะเวลาที่กำหนดตามมติคณะรัฐมนตรีเมื่อวันที่ ๒๓ มิถุนายน ๒๕๖๓ และเมื่อวันที่ ๑๑ พฤษภาคม ๒๕๖๔ ให้องค์กรปกครองส่วนท้องถิ่นดำเนินการขออนุญาตตามเวลาที่กำหนดอย่างเคร่งครัด เป็นไปตามระยะเวลาที่กำหนดและเป็นไปตามแนวทางมติคณะรัฐมนตรี โดยให้องค์กรปกครองส่วนท้องถิ่นที่ได้ทำประโยชน์ในพื้นที่ป่าไม้ก่อนได้รับอนุญาตยื่นคำขออนุญาตภายใน ๑๘๐ วัน นับแต่วันที่คณะรัฐมนตรีมีมติ (ภายในวันที่ ๒๔ สิงหาคม ๒๕๖๘) โดยโครงการที่จะยื่นคำขออนุญาตจะต้องเป็นโครงการที่ได้เข้าทำประโยชน์ในพื้นที่ป่าไม้ก่อนวันที่ ๒๓ มิถุนายน ๒๕๖๓ นั้น

จากการตรวจสอบพื้นที่ที่เข้าทำประโยชน์ในพื้นที่ป่าก่อนวันที่ ๒๓ มิถุนายน ๒๕๖๘ พบว่า องค์การบริหารส่วนตำบลชุมภูพร ยังไม่ได้ยื่นคำขอเข้าทำประโยชน์ในพื้นที่ป่าไม้ตามมติคณะรัฐมนตรี เพื่อให้การดำเนินการก่อสร้าง ปรับปรุงซ่อมแซมในพื้นที่ป่าไม้ตาม มาตรา ๔ พรบ.ป่าไม้ ๒๕๔๔ และป่าสงวน ซึ่งอยู่ในเขตพื้นที่รับผิดชอบขององค์การบริหารส่วนตำบลชุมภูพร ในการนี้ ขอเสนอให้สภาองค์การบริหารส่วนตำบลชุมภูพร พิจารณาให้ความเห็นชอบการใช้พื้นที่ส่วนราชการเพื่อเป็นเอกสารหลักฐานประกอบการขออนุญาตใช้พื้นที่ต่อไป

ข้าพเจ้าขอเสนอผู้ตัด เพื่อพิจารณาเห็นชอบเพื่อประกอบการขออนุญาตใช้ประโยชน์ในพื้นที่ป่าไม้ ขององค์การบริหารส่วนตำบลชุมภูพรต่อสภาฯ เพื่อให้สภาฯพิจารณาเห็นชอบ

จึงเรียนมาเพื่อโปรดนำเสนอที่ประชุมสภาองค์การบริหารส่วนตำบลชุมภูพรพิจารณาต่อไป

ขอแสดงความนับถือ

(ลงชื่อ)

ผู้เสนอ

(นายจตุพร สีไสดา)

นายกองค์การบริหารส่วนตำบลชุมภูพร

คำสั่งประธานสภาฯ

(ลงชื่อ)

(นายสังคม เศษฐานัน)

ประธานสภาองค์การบริหารส่วนตำบลชุมภูพร

แบบขอเสนอญัตติ

ที่ทำการองค์การบริหารส่วนตำบลชุมภูพร

วันที่ ๑๗ เดือน มิถุนายน พ.ศ. ๒๕๖๘

เรื่อง ขอเสนอญัตติพิจารณาเห็นชอบเพื่อประกอบการขออนุญาตใช้ประโยชน์ในพื้นที่ป่าไม้

เรียน ประธานสภาองค์การบริหารส่วนตำบลชุมภูพร

ข้าพเจ้า นายจตุพร สีโสภา นายกององค์การบริหารส่วนตำบลชุมภูพร ขอเสนอญัตติเพื่อให้สภา
องค์การบริหารส่วนตำบลชุมภูพร ได้ดำเนินการและพิจารณาดังต่อไปนี้

๑. ญัตติเรื่องใหม่ที่เสนอใหม่

๑.๑ ขอความเห็นชอบเพื่อประกอบการขออนุญาตใช้ประโยชน์ในพื้นที่ป่าไม้

ขอแสดงความนับถือ

(ลงชื่อ)..........ผู้เสนอ

(นายจตุพร สีโสภา)

นายกององค์การบริหารส่วนตำบลชุมภูพร

คำสั่ง ประธานสภาองค์การบริหารส่วนตำบลชุมภูพร

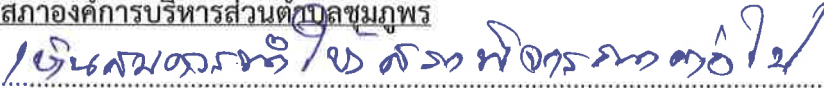

(ลงชื่อ)..........

(นายสังคม เศษฐานัน)

ประธานสภาองค์การบริหารส่วนตำบลชุมภูพร

ทะเบียนคำขออนุญาตเข้าทำประโยชน์ในพื้นที่ป่าไม้ขององค์กรปกครองส่วนท้องถิ่น
ตามมติคณะรัฐมนตรี เมื่อวันที่ ๒๓ มิถุนายน ๒๕๖๓ และเมื่อวันที่ ๑๑ พฤษภาคม ๒๕๖๔
และมติคณะรัฐมนตรีเมื่อวันที่ ๒๕ กุมภาพันธ์ ๒๕๖๘
องค์การบริหารส่วนตำบลชุมภูพร

มติคณะรัฐมนตรี เมื่อวันที่ ๒๕ สิงหาคม ๒๕๖๘

๑.๑ อาคารที่ทำการ ศูนย์พัฒนาเด็กเล็ก โรงเรียน สถานีอนามัย บ้านพัก ศาลาประชาคม ศาลาอเนกประสงค์ อาคารศูนย์
จำหน่ายสินค้าชุมชน ห้องน้ำ ห้องส้วม หรืออาคารอื่นใด ทั้งที่เข้าใช้สอยเป็นปกติหรืออยู่ในการครอบครองดูแลของ
องค์กรปกครองส่วนท้องถิ่น หรืออยู่ในลักษณะหน่วยงานของรัฐที่สร้างแต่อยู่ในอำนาจหน้าที่ขององค์กรปกครองส่วน
ท้องถิ่นตามกฎหมาย หรืออาคารที่ประชาชนใช้ประโยชน์ร่วมกันอันเป็นหน้าที่ในการดูแลรักษาและคุ้มครองป้องกัน
ขององค์กรปกครองส่วนท้องถิ่น ตามมาตรา ๑๒๒ แห่งพระราชบัญญัติลักษณะปกครองท้องที่ พระพุทธศักราช
๒๔๕๗ ทั้งที่ขึ้นทะเบียนเป็นทรัพย์สินขององค์กรปกครองส่วนท้องถิ่นและไม่ได้ขึ้นทะเบียน ทั้งที่มีเอกสารการส่งมอบ
และไม่มีเอกสารการส่งมอบแต่อยู่ในหน้าที่ขององค์กรปกครองส่วนท้องถิ่นโดยผลของการกำหนดอำนาจหน้าที่ตาม
กฎหมายว่าด้วยการกำหนดแผนและขั้นตอนการกระจายอำนาจให้แก่องค์กรปกครองส่วนท้องถิ่นและกฎหมายว่า
ด้วยการจัดตั้งองค์กรปกครองส่วนท้องถิ่น อาคารลักษณะทั้งหมดที่กล่าวเป็นการเข้าทำประโยชน์โดยสภาพการใช้
สอย โดยหน้าที่และโดยผลของกฎหมาย ก่อนวันที่ ๒๓ มิถุนายน ๒๕๖๓

ลำดับ	รายการ
๑	โครงการก่อสร้างศาลาประชาคม หมู่ที่ ๖ ใช้พื้นที่ประมาณ - ไร่ ๒ งาน ๓๔.๕๐ ตารางวา บริเวณแปลง ที่ดิน น.ส.ล. เลขที่ นค ๑๔๙๕ หมู่ที่ ๖ บ้านโคกสำราญ ตำบลชุมภูพร อำเภอศรีวิไล จังหวัดบึงกาฬ
๒	โครงการก่อสร้างอาคารศูนย์พัฒนาเด็กเล็ก ขนาด ๕๑ - ๘๐ คน (สธ.ศพด.๒) หมู่ที่ ๖ ใช้พื้นที่ประมาณ - ไร่ ๓ งาน ๓๖ ตารางวา บริเวณแปลงที่ดิน น.ส.ล. เลขที่ นค ๑๔๙๕ หมู่ที่ ๖ บ้านโคกสำราญ ตำบล ชุมภูพร อำเภอศรีวิไล จังหวัดบึงกาฬ
๓	โครงการก่อสร้างศาลาประชาคม หมู่ที่ ๑๒ ใช้พื้นที่ประมาณ - ไร่ - งาน ๖๐ ตารางวา บริเวณแปลงที่ดิน น.ส.ล. เลขที่ นค ๑๔๓๖ หมู่ที่ ๕ บ้านพรสวรรค์ ตำบลชุมภูพร อำเภอศรีวิไล จังหวัดบึงกาฬ
๔	โครงการก่อสร้างศูนย์การเรียนรู้การเกษตร หมู่ที่ ๕ ใช้พื้นที่ประมาณ - ไร่ ๒ งาน ๘ ตารางวา บริเวณแปลง ที่ดิน น.ส.ล. เลขที่ นค ๑๒๓๗ หมู่ที่ ๕ บ้านพรสวรรค์ ตำบลชุมภูพร อำเภอศรีวิไล จังหวัดบึงกาฬ

๑.๒ ถนนหรือทางสัญจรสาธารณะ ทั้งที่ขึ้นทะเบียนทางหลวงท้องถิ่นและยังไม่ได้ขึ้นทะเบียนทางหลวงท้องถิ่นแต่อยู่ใน การดูแลบำรุงรักษาขององค์กรปกครองส่วนท้องถิ่นตามกฎหมาย หรือเป็นทางสัญจรสาธารณะในหมู่บ้าน/ชุมชนหรือ ตำบล ที่ประชาชนใช้สอยปกติมาก่อนวันที่ ๒๓ มิถุนายน ๒๕๖๓ ไม่ว่าจะสภาพทางจะเป็นถนนลูกรัง ถนนฝุ่น ไม่ว่าจะ เคยหรือไม่เคยดูแลบำรุงรักษามาแล้วก็ตาม ทั้งที่ขึ้นทะเบียนเป็นทรัพย์สินขององค์กรปกครองส่วนท้องถิ่นและไม่ได้ ขึ้นทะเบียน ทั้งที่มีเอกสารการส่งมอบและไม่มีเอกสารการส่งมอบแต่อยู่ในหน้าที่ขององค์กรปกครองส่วนท้องถิ่นโดย ผลของการกำหนดอำนาจหน้าที่ตามกฎหมายว่าด้วยการกำหนดแผนและขั้นตอนการกระจายอำนาจให้แก่องค์กร ปกครองส่วนท้องถิ่น กฎหมายว่าด้วยการจัดตั้งองค์กรปกครองส่วนท้องถิ่น และตามมาตรา ๑๒๒ แห่ง พระราชบัญญัติลักษณะปกครองท้องที่ พระพุทธศักราช ๒๔๕๗ ถนนหรือทางสัญจรสาธารณะทั้งหมดที่กล่าวเป็นการเข้า ทำประโยชน์โดยสภาพการใช้สอย โดยหน้าที่และโดยผลของกฎหมาย ก่อนวันที่ ๒๓ มิถุนายน ๒๕๖๓

ลำดับ	รายการ
๑	ถนน คสล.หมู่ที่ ๑ สายบ้านชุมภูพร - บ้านโนนม่วง หมู่ที่ ๑ บ้านชุมภูพร ตำบลชุมภูพร อำเภอศรีวิไล จังหวัดบึงกาฬ
๒	ถนน คสล.หมู่ที่ ๗ สายศรีวิไล - บ้านโนนม่วง หมู่ที่ ๗ บ้านโนนม่วง ตำบลชุมภูพร อำเภอศรีวิไล จังหวัด บึงกาฬ
๓	ถนน คสล.หมู่ที่ ๑๐ สายบ้านห้วยลึกอินทรนิมิตร - วัดป่าदान หมู่ที่ ๑๐ บ้านห้วยลึกอินทรนิมิตร ตำบล ชุมภูพร อำเภอศรีวิไล จังหวัดบึงกาฬ
๔	ถนน คสล.หมู่ที่ ๑๑ เส้นบ้านโนนไทยประสิทธิ์ - บ้านโนนม่วง หมู่ที่ ๑๑ บ้านโนนไทยประสิทธิ์ ตำบลชุมภูพร อำเภอศรีวิไล จังหวัดบึงกาฬ
๕	ถนน คสล.หมู่ที่ ๑๒ สายบ้านพรมงค - บะหนองแวง หมู่ที่ ๑๒ บ้านพรมงค ตำบลชุมภูพร อำเภอศรีวิไล จังหวัดบึงกาฬ
๖	ถนน คสล.หมู่ที่ ๑๒ สายถนนหลวงแผ่นดินหมายเลข ๒๒๒ - ฝายใหญ่ หมู่ที่ ๑๒ บ้านพรมงค ตำบล ชุมภูพร อำเภอศรีวิไล จังหวัดบึงกาฬ

๑.๓ ระบบสาธารณูปโภคหรือสาธารณูปการ อาทิ ที่ตั้งระบบน้ำประปา น้ำบาดาล ไฟฟ้า สถานีสูบน้ำ ที่ตั้งแผงโซลาร์เซลล์ บ่อขยะ ท่าเทียบเรือ ท่าข้าม เขื่อนกั้นคลื่น เป็นต้น ไม่ว่าจะอยู่ในสภาพที่ใช้สอยปกติหรือทิ้งร้าง แต่อยู่ในการครอบครองดูแลขององค์กรปกครองส่วนท้องถิ่น หรืออยู่ในลักษณะหน่วยงานของรัฐทิ้งร้างแต่อยู่ในอำนาจหน้าที่ขององค์กรปกครองส่วนท้องถิ่นตามกฎหมาย ทั้งที่ขึ้นทะเบียนเป็นทรัพย์สินขององค์กรปกครองส่วนท้องถิ่นและไม่ได้ขึ้นทะเบียน ทั้งที่มีเอกสารการส่งมอบและไม่มีเอกสารการส่งมอบแต่อยู่ในหน้าที่ขององค์กรปกครองส่วนท้องถิ่นโดยผลของการกำหนดอำนาจหน้าที่ตามกฎหมายว่าด้วยการกำหนดแผนและขั้นตอนการกระจายอำนาจ ให้แก่องค์กรปกครองส่วนท้องถิ่นและกฎหมายว่าด้วยการจัดตั้งองค์กรปกครองส่วนท้องถิ่น ระบบสาธารณูปโภคหรือสาธารณูปการทั้งหมดที่กล่าวเป็นการเข้าทำประโยชน์โดยสภาพการใช้สอย โดยหน้าที่และโดยผลของกฎหมาย ก่อนวันที่ ๒๓ มิถุนายน ๒๕๖๓

ลำดับ	รายการ
๑	โครงการก่อสร้างประปาผิวดินขนาดใหญ่มาก หมู่ที่ ๖ ใช้พื้นที่ประมาณ - ไร่ ๑ งาน ๗๕ ตารางวา บริเวณแปลงที่ดิน น.ส.ล. เลขที่ นค ๑๔๙๗ หมู่ที่ ๖ บ้านโคกสำราญ ตำบลชุมภูพร อำเภอศรีวิไล จังหวัดบึงกาฬ
๒	โครงการก่อสร้างระบบประปาหมู่บ้านแบบประปาบาดาลขนาดใหญ่ หมู่ที่ ๕ ใช้พื้นที่ประมาณ - ไร่ ๑ งาน - ตารางวา บริเวณแปลงที่ดิน น.ส.ล. เลขที่ นค ๑๔๓๖ หมู่ที่ ๕ บ้านพรสวรรค์ ตำบลชุมภูพร อำเภอศรีวิไล จังหวัดบึงกาฬ

๑.๔ ทางน้ำ บึง ห้วย หนอง สระ อ่างเก็บน้ำ เขื่อน คสล. ฝ่ายน้ำล้น ธนาครน้ำใต้ดินที่ไม่ได้อยู่ในอำนาจหน้าที่ของกรมเจ้าท่า โดยองค์กรปกครองส่วนท้องถิ่นเคยขุดลอกหรือบำรุงรักษา หรืออยู่ในลักษณะหน่วยงานของรัฐที่สร้างแต่อยู่ในอำนาจหน้าที่ขององค์กรปกครองส่วนท้องถิ่นตามกฎหมาย ทั้งที่ขึ้นทะเบียนเป็นทรัพย์สินขององค์กรปกครองส่วนท้องถิ่นและไม่ได้ขึ้นทะเบียน ทั้งที่มีเอกสารการส่งมอบและไม่มีเอกสารการส่งมอบแต่อยู่ในหน้าที่ขององค์กรปกครองส่วนท้องถิ่นโดยผลของการกำหนดอำนาจหน้าที่ตามกฎหมายว่าด้วยการกำหนดแผนและขั้นตอนการกระจายอำนาจให้แก่องค์กรปกครองส่วนท้องถิ่น กฎหมายว่าด้วยการจัดตั้งองค์กรปกครองส่วนท้องถิ่นและตามมาตรา ๑๒๒ แห่งพระราชบัญญัติลักษณะปกครองท้องที่ พระพุทธศักราช ๒๔๕๗ ทางน้ำ ทั้งหมดที่กล่าวมาเป็นการเข้าทำประโยชน์โดยสภาพการใช้สอย โดยหน้าที่และโดยผลของกฎหมาย ก่อนวันที่ ๒๓ มิถุนายน ๒๕๖๓

ลำดับ	รายการ
๑	ฝ่ายน้ำล้น มข.๒๗ (ห้วยบ้าน) หมู่ที่ ๒ บ้านโสกก่าม ตำบลชุมภูพร อำเภอศรีวิไล จังหวัดบึงกาฬ พื้นที่ประมาณไร่ - งาน.....๔๕.....ตารางวา
๒	ฝ่ายน้ำล้น มข.๒๗ ห้วยทราย (ตอนล่าง) หมู่ที่ ๓ บ้านห้วยลึก ตำบลชุมภูพร อำเภอศรีวิไล จังหวัดบึงกาฬ พื้นที่ประมาณไร่ - งาน.....๗๐.....ตารางวา
๓	ฝ่ายน้ำล้น มข.๒๗ (ห้วยบ้าน) หมู่ที่ ๖ บ้านโคกสำราญ ตำบลชุมภูพร อำเภอศรีวิไล จังหวัดบึงกาฬ พื้นที่ประมาณไร่ - งาน.....๖๐.....ตารางวา

๑.๕ สถานที่ แหล่งท่องเที่ยว ลานกิจกรรม ลานเอนกประสงค์หรือสิ่งอื่นใด ที่อยู่ในการครอบครองดูแลขององค์กรปกครองส่วนท้องถิ่น หรือได้รับมอบหมายให้ดูแลรักษา ทั้งที่ขึ้นทะเบียนเป็นทรัพย์สินขององค์กรปกครองส่วนท้องถิ่น และไม่ได้ขึ้นทะเบียน ทั้งที่มีเอกสารการส่งมอบและไม่มีเอกสารการส่งมอบแต่อยู่ในหน้าที่ขององค์กรปกครองส่วนท้องถิ่นโดยผลของการกำหนดอำนาจหน้าที่ตามกฎหมายว่าด้วยการกำหนดแผนและขั้นตอนการกระจายอำนาจ ให้แก่องค์กรปกครองส่วนท้องถิ่นและกฎหมายว่าด้วยการจัดตั้งองค์กรปกครองส่วนท้องถิ่นและตามมาตรา ๑๒๒ แห่งพระราชบัญญัติลักษณะปกครองท้องที่ พระพุทธศักราช ๒๔๕๗ สถานที่ทั้งหมดที่กล่าวเป็นการเข้าทำประโยชน์ โดยสภาพการใช้สอย โดยหน้าที่และโดยผลของกฎหมาย ก่อนวันที่ ๒๓ มิถุนายน ๒๕๖๓

ลำดับ	รายการ
๑	โครงการก่อสร้างลานกีฬา/สนามกีฬา หมู่ที่ ๕ ใช้พื้นที่ประมาณ - ไร่ ๒ งาน ๘๑.๒๕ ตารางวา บริเวณแปลงที่ดิน น.ส.ล. เลขที่ นค ๑๔๓๖ หมู่ที่ ๕ บ้านพรสวรรค์ ตำบลชุมภูพร อำเภอศรีวิไล จังหวัดบึงกาฬ

พื้นที่ซึ่งขงแสดงที่ตั้งฝ่าย มข.27 หมู่ที่ 6 บ้านโคกสำราญ ตำบลชุมภูพ

หมู่ที่ 6 บ้านโคกสำราญ ตำบลชุมภูพ อำเภอศรีวิไล จังหวัดเบงกาฬ 38310

คำพิภัด X 366049 Y 2007438

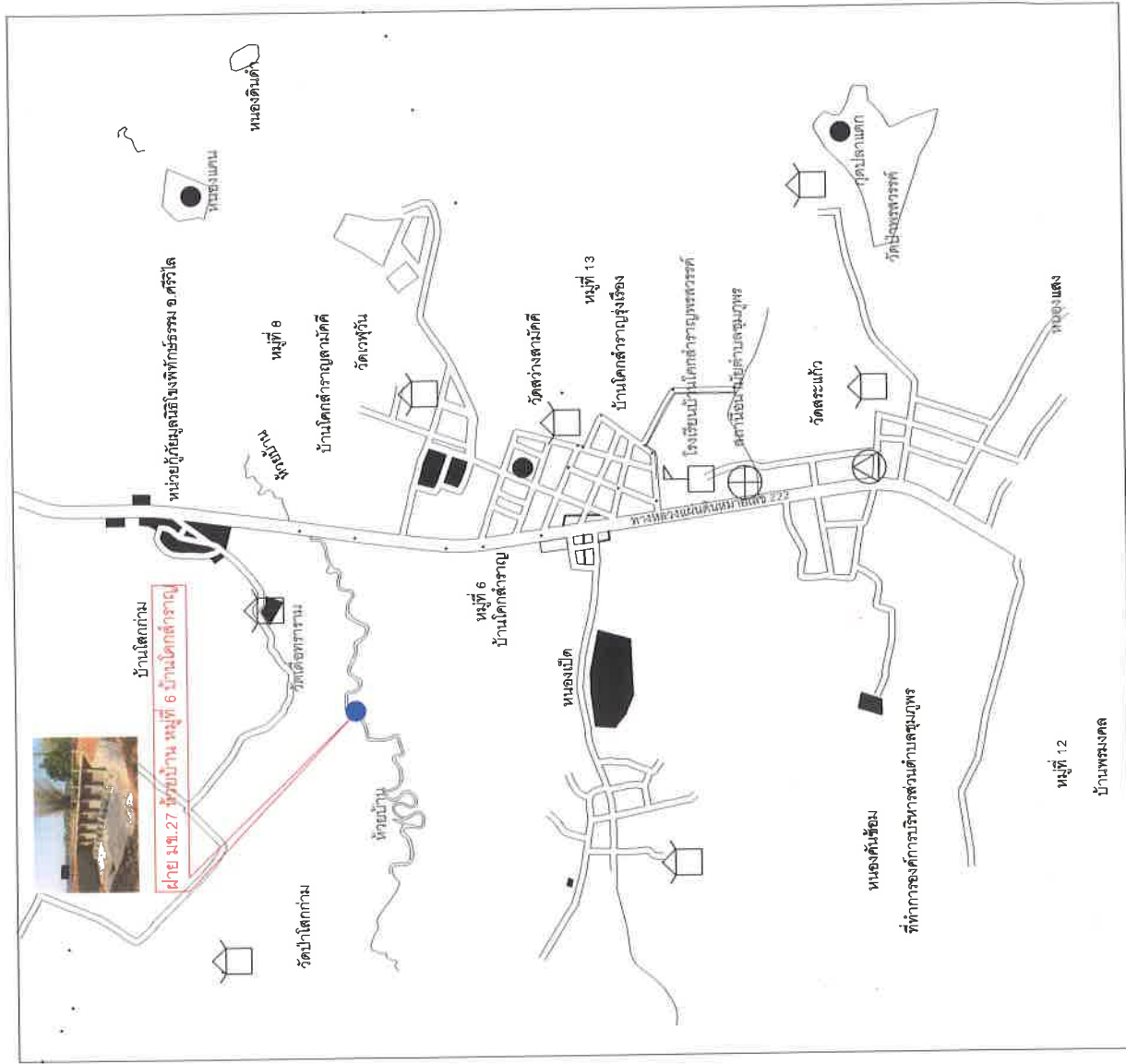

หมู่ที่ 12
บ้านพรมคด

แผนที่แสดงเขตแดนที่ดินไทยประสิทธิ์ - โนนม่วง

หมู่ที่ 11 บ้านโนนไทยประสิทธิ์ ตำบลชุมภูพร อำเภอศรีวิไล จังหวัดบึงกาฬ 38310

ค่าพิกัดเริ่มต้น X 365517 Y 2006677 เส้นจุด X 359257 Y 2006429

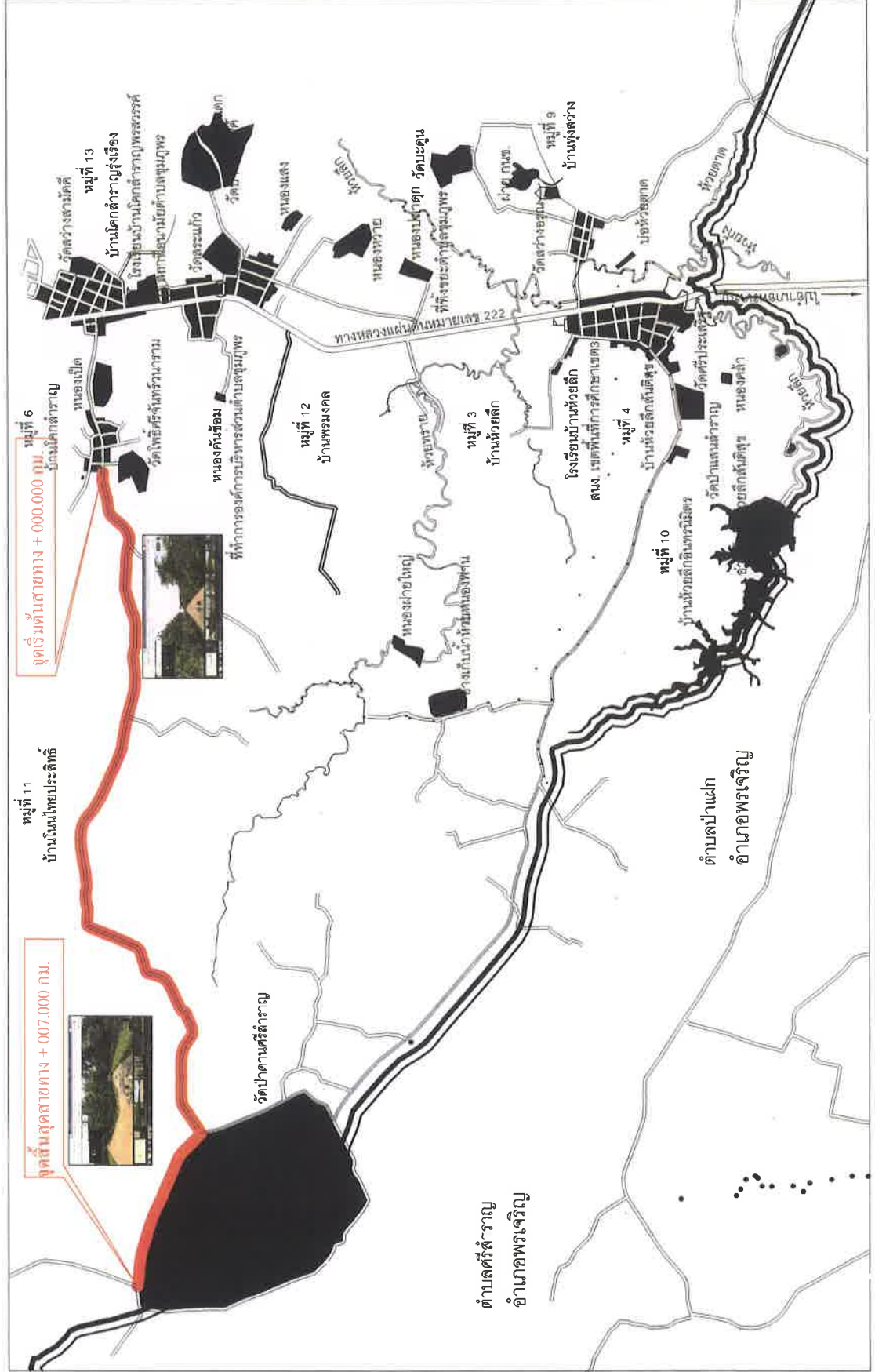

แผนที่แสดงที่ตั้งถนนสายพรมงคล - ะหนองแวง
 หมู่ที่ 12 บ้านพรมงคล ตำบลชุมภูพร อำเภอศรีวิไล จังหวัดบึงกาฬ 38310
 ค่าพิกัดเริ่มต้น X 367575 Y 2005035 สิ้นสุด X 369262 Y 2005257

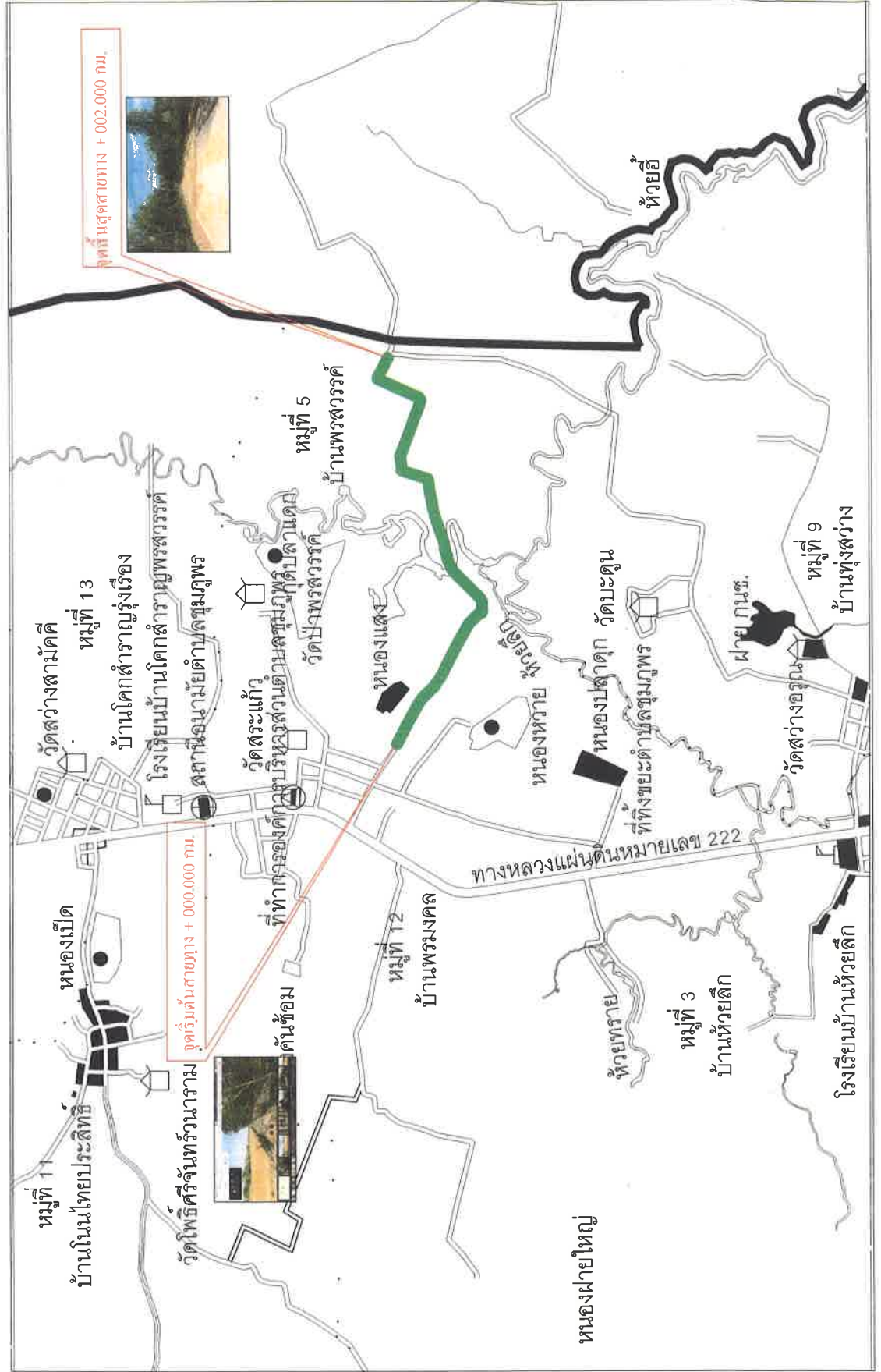



บันทึกข้อความ

ส่วนราชการ งานธุรการ สำนักปลัด องค์การบริหารส่วนตำบลชุมภูพร โทร. ๐ ๔๒๔๙ ๗๕๒๔

ที่ บก.๗๑๙๐๑/๕๘๑ วันที่ ๑๓ มิถุนายน ๒๕๖๘

เรื่อง ขออนุญาตพิจารณาเห็นชอบก่อสร้างปรับปรุงซ่อมแซม ป้องกันการกัดเซาะและติดตั้งสิ่งอำนวยความสะดวกภัย สาย บก.๓๐๓๔ แยกทางหลวงหมายเลข ๒๒๒-บ้านนาสะแบง ช่วง กม.๐+๐๐๐ ถึง กม.ที่ ๙+๘๓๕

เรียน ประธานสภาองค์การบริหารส่วนตำบลชุมภูพร

ตามที่องค์การบริหารส่วนตำบลชุมภูพร ได้รับหนังสือจากแขวงทางหลวงชนบทบึงกาฬ เรื่อง ขออนุญาตพิจารณาให้ความเห็นชอบ เพื่อประกอบการขออนุญาตใช้ประโยชน์ในพื้นที่ป่าไม้ เนื่องจาก แขวงทางหลวงชนบทบึงกาฬยังไม่ได้ยื่นคำขอการเข้าทำประโยชน์ในพื้นที่ป่าไม้ก่อนได้รับอนุญาตตามมติ คณะรัฐมนตรี เพื่อให้การดำเนินการก่อสร้างปรับปรุงซ่อมแซม ป้องกันการกัดเซาะและติดตั้งสิ่งอำนวยความสะดวกภัย สาย บก.๓๐๓๔ แยกทางหลวงหมายเลข ๒๒๒-บ้านนาสะแบง ช่วง กม.๐+๐๐๐ ถึง กม.ที่ ๙+๘๓๕ อยู่ในเขตพื้นที่ทับซ้อนป่าดงดิบกะลา ป่าภูสิงห์และป่าดงสีชมพู ซึ่งอยู่ในเขตพื้นที่รับผิดชอบขององค์การบริหาร ส่วนตำบลป่าแฝก องค์การบริหารส่วนตำบลชุมภูพร และองค์การบริหารส่วนตำบลนาสะแบง ในการนี้องค์การบริหารส่วนตำบลชุมภูพรจึงขอให้สภาองค์การบริหารส่วนตำบลชุมภูพรพิจารณาให้ความเห็นชอบการใช้พื้นที่ ส่วนราชการเพื่อเป็นเอกสารหลักฐานประกอบการขอใช้พื้นที่ต่อไป ความละเอียดแจ้งแล้วนั้น

ข้าพเจ้าขออนุญาต เพื่อพิจารณาความเห็นชอบก่อสร้างปรับปรุงซ่อมแซม ป้องกันการกัดเซาะและติดตั้งสิ่งอำนวยความสะดวกภัย สาย บก.๓๐๓๔ แยกทางหลวงหมายเลข ๒๒๒-บ้านนาสะแบง ช่วง กม.๐+๐๐๐ ถึง กม.ที่ ๙+๘๓๕ ต่อสภาฯ เพื่อให้สภาฯพิจารณาเห็นชอบ

จึงเรียนมาเพื่อโปรดนำเสนอที่ประชุมสภาองค์การบริหารส่วนตำบลชุมภูพรพิจารณาต่อไป

ขอแสดงความนับถือ

(ลงชื่อ)

ผู้เสนอ

(นายจตุพร สีโสดา)

นายกองค์การบริหารส่วนตำบลชุมภูพร

คำสั่งประธานสภาฯ.....

(ลงชื่อ)

(นายสังคม เศษฐานัน)

ประธานสภาองค์การบริหารส่วนตำบลชุมภูพร

แบบขอเสนอญัตติ

ที่ทำการองค์การบริหารส่วนตำบลชุมภูพร

วันที่ ๑๓ มิถุนายน พ.ศ. ๒๕๖๘

เรื่อง ขอเสนอการพิจารณาความเห็นชอบก่อสร้างปรับปรุงซ่อมแซม ป้องกันการกัดเซาะและติดตั้ง
สิ่งอำนวยความสะดวกความปลอดภัย สาย บก.๓๐๓๔ แยกทางหลวงหมายเลข ๒๒๒-บ้านนาสะแบง
ช่วง กม.๐+๐๐๐ ถึง กม.ที่ ๙+๘๓๕

เรียน ประธานสภาองค์การบริหารส่วนตำบลชุมภูพร

ข้าพเจ้านายจตุพร สีไสดา นายกองค์การบริหารส่วนตำบลชุมภูพร ขอเสนอญัตติเพื่อให้สภา
องค์การบริหารส่วนตำบลชุมภูพร ได้ดำเนินการและพิจารณาดังต่อไปนี้

๑. ญัตติเรื่องใหม่ที่เสนอใหม่

๑.๑ ขอเสนอการพิจารณาความเห็นชอบก่อสร้างปรับปรุงซ่อมแซม ป้องกันการกัดเซาะ
และติดตั้งสิ่งอำนวยความสะดวกความปลอดภัย สาย บก.๓๐๓๔ แยกทางหลวงหมายเลข ๒๒๒-บ้านนาสะแบง
ช่วง กม.๐+๐๐๐ ถึง กม.ที่ ๙+๘๓๕ เพื่อใช้เป็นเอกสารหลักฐานประกอบการขอใช้พื้นที่ดังกล่าว

ขอแสดงความนับถือ



(ลงชื่อ).....ผู้เสนอ

(นายจตุพร สีไสดา)

นายกองค์การบริหารส่วนตำบลชุมภูพร

คำสั่ง ประธานสภาองค์การบริหารส่วนตำบลชุมภูพร

.....
.....

(ลงชื่อ).....

(นายสังคม เศษฐานัน)

ประธานสภาองค์การบริหารส่วนตำบลชุมภูพร



บันทึกข้อความ

ส่วนราชการ งานวางแผนสถิติและวิชาการ สำนักปลัด องค์การบริหารส่วนตำบลชุมภูพร
ที่ บก ๗๑๙๐๑/๕๙๘ วันที่ ๑๗ มิถุนายน ๒๕๖๘

เรื่อง ขอเสนอญัตติพิจารณาเห็นชอบร่างแผนพัฒนาท้องถิ่น(พ.ศ.๒๕๖๖-๒๕๗๐) ฉบับเปลี่ยนแปลง ครั้งที่ ๒/๒๕๖๘

เรียน ประธานสภาองค์การบริหารส่วนตำบลชุมภูพร

ตามระเบียบกระทรวงมหาดไทยว่าด้วยการจัดทำแผนพัฒนาขององค์กรปกครองส่วนท้องถิ่น พ.ศ. ๒๕๔๘ แก้ไขเพิ่มเติม (ฉบับที่ ๓) พ.ศ. ๒๕๖๑

“ข้อ ๒๒/๑ เพื่อประโยชน์ของประชาชน การเปลี่ยนแปลงแผนพัฒนาท้องถิ่น ให้เป็นอำนาจของ คณะกรรมการพัฒนาท้องถิ่น สำหรับองค์การบริหารส่วนตำบลให้ส่งร่างแผนพัฒนาท้องถิ่นที่เปลี่ยนแปลงให้สภา องค์การบริหารส่วนตำบลพิจารณาตามมาตรา ๔๖ แห่งพระราชบัญญัติสภาตำบลและองค์การบริหารส่วนตำบล พ.ศ. ๒๕๓๗ ด้วยเมื่อแผนพัฒนาท้องถิ่นตามวรรคหนึ่งได้รับความเห็นชอบแล้ว ให้ส่งแผนพัฒนาท้องถิ่นดังกล่าวให้ ผู้บริหารท้องถิ่นประกาศใช้ พร้อมทั้งปิดประกาศให้ประชาชนทราบโดยเปิดเผยไม่น้อยกว่าสามสิบวัน นับแต่วันที่ ผู้บริหารท้องถิ่นประกาศใช้”

บัดนี้ องค์การบริหารส่วนตำบลชุมภูพร ได้ดำเนินการจัดทำร่างแผนพัฒนาท้องถิ่น (พ.ศ.๒๕๖๖- ๒๕๗๐) ฉบับเปลี่ยนแปลง ครั้งที่ ๒/๒๕๖๘ เป็นที่เรียบร้อยแล้ว

ข้าพเจ้าขอเสนอญัตติ เพื่อพิจารณาเห็นชอบร่างแผนพัฒนาท้องถิ่น (พ.ศ.๒๕๖๖-๒๕๗๐) ฉบับ เปลี่ยนแปลง ครั้งที่ ๒/๒๕๖๘ ขององค์การบริหารส่วนตำบลชุมภูพรต่อสภาฯ เพื่อให้สภาฯพิจารณาเห็นชอบ

จึงเรียนมาเพื่อโปรดนำเสนอที่ประชุมสภาองค์การบริหารส่วนตำบลชุมภูพรพิจารณาต่อไป

ขอแสดงความนับถือ

(ลงชื่อ)

ผู้เสนอ

(นายจตุพร สีโสภา)

นายกองค์การบริหารส่วนตำบลชุมภูพร

คำสั่งประธานสภาฯ.....

(ลงชื่อ)

(นายสังคม เศษฐานัน)

ประธานสภาองค์การบริหารส่วนตำบลชุมภูพร

แบบขอเสนอญัตติ

ที่ทำการองค์การบริหารส่วนตำบลชุมภูพร

วันที่ ๑๗ เดือน มุนายน พ.ศ. ๒๕๖๘

เรื่อง ขอเสนอญัตติพิจารณาเห็นชอบร่างแผนพัฒนาท้องถิ่น (พ.ศ.๒๕๖๖-๒๕๗๐) ฉบับเปลี่ยนแปลง
ครั้งที่ ๒/๒๕๖๘

เรียน ประธานสภาองค์การบริหารส่วนตำบลชุมภูพร

ข้าพเจ้า นายจตุพร สีโสภา นายกององค์การบริหารส่วนตำบลชุมภูพร ขอเสนอญัตติเพื่อให้สภา
องค์การบริหารส่วนตำบลชุมภูพร ได้ดำเนินการและพิจารณาดังต่อไปนี้

๑. ญัตติเรื่องใหม่ที่

๑.๑ ขอความเห็นชอบร่างแผนพัฒนาท้องถิ่น(พ.ศ.๒๕๖๖ - ๒๕๗๐) ฉบับเปลี่ยนแปลง
ครั้งที่ ๒/๒๕๖๘

ขอแสดงความนับถือ

(ลงชื่อ).....ผู้เสนอ

(นายจตุพร สีโสภา)

นายกององค์การบริหารส่วนตำบลชุมภูพร

คำสั่ง ประธานสภาองค์การบริหารส่วนตำบลชุมภูพร

เห็นชอบร่างแผนพัฒนาท้องถิ่นฉบับแก้ไข

(ลงชื่อ).....

(นายสังคม เศษฐานัน)

ประธานสภาองค์การบริหารส่วนตำบลชุมภูพร



บันทึกข้อความ

ส่วนราชการ งานวางแผนสถิติและวิชาการ สำนักปลัด องค์การบริหารส่วนตำบลชุมภูพร
ที่ บก ๗๑๙๐๑/๕๖๗๗ วันที่ ๑๗ มิถุนายน ๒๕๖๘

เรื่อง ขอเสนอญัตติพิจารณาเห็นชอบร่างแผนพัฒนาท้องถิ่น(พ.ศ.๒๕๖๖ - ๒๕๗๐) ฉบับเพิ่มเติม ครั้งที่ ๒/๒๕๖๘

เรียน ประธานสภาองค์การบริหารส่วนตำบลชุมภูพร

ตามระเบียบกระทรวงมหาดไทยว่าด้วยการจัดทำแผนพัฒนาขององค์กรปกครองส่วนท้องถิ่น พ.ศ. ๒๕๔๘ แก้ไขเพิ่มเติม (ฉบับที่ ๓) พ.ศ. ๒๕๖๑

ข้อ ๒๒ เพื่อประโยชน์ของประชาชน การเพิ่มเติมแผนพัฒนาท้องถิ่น ให้องค์กรปกครองส่วนท้องถิ่น ดำเนินการตามขั้นตอน ดังนี้

(๑) คณะกรรมการสนับสนุนการจัดทำแผนพัฒนาท้องถิ่นจัดทำร่างแผนพัฒนาท้องถิ่นที่เพิ่มเติมพร้อม เหตุผลและความจำเป็นเสนอคณะกรรมการพัฒนาท้องถิ่น

(๒) คณะกรรมการพัฒนาท้องถิ่นและประชาคมท้องถิ่นพิจารณาร่างแผนพัฒนาท้องถิ่นที่เพิ่มเติม สำหรับองค์การบริหารส่วนตำบลให้ส่งร่างแผนพัฒนาท้องถิ่นที่เพิ่มเติมให้สภาองค์การบริหารส่วนตำบลพิจารณาตาม มาตรา ๔๖ แห่งพระราชบัญญัติสภาตำบลและองค์การบริหารส่วนตำบล พ.ศ.๒๕๓๗ ด้วย เมื่อแผนพัฒนาท้องถิ่นที่ เพิ่มเติมได้รับความเห็นชอบแล้ว ให้ส่งแผนพัฒนาท้องถิ่นดังกล่าวให้ผู้บริหารท้องถิ่นประกาศใช้ พร้อมทั้งปิดประกาศ ให้ประชาชนทราบโดยเปิดเผยไม่น้อยกว่าสามสิบวันนับแต่วันที่ผู้บริหารท้องถิ่นประกาศใช้

บัดนี้ องค์การบริหารส่วนตำบลชุมภูพร ได้ดำเนินการจัดทำร่างแผนพัฒนาท้องถิ่น (พ.ศ.๒๕๖๖- ๒๕๗๐) ฉบับเพิ่มเติม ครั้งที่ ๒/๒๕๖๘ เป็นที่เรียบร้อยแล้ว

ข้าพเจ้าขอเสนอญัตติ เพื่อพิจารณาเห็นชอบร่างแผนพัฒนาท้องถิ่น (พ.ศ.๒๕๖๖-๒๕๗๐) ฉบับ เพิ่มเติม ครั้งที่ ๒/๒๕๖๘ ขององค์การบริหารส่วนตำบลชุมภูพรต่อสภาฯ เพื่อให้สภาฯพิจารณาเห็นชอบ

จึงเรียนมาเพื่อโปรดนำเสนอที่ประชุมสภาองค์การบริหารส่วนตำบลชุมภูพรพิจารณาต่อไป

ขอแสดงความนับถือ

(ลงชื่อ)

ผู้เสนอ

(นายจตุพร สีโสตา)

นายกองค์การบริหารส่วนตำบลชุมภูพร

คำสั่งประธานสภาฯ.....

(ลงชื่อ)

(นายสังคม เศษฐานัน)

ประธานสภาองค์การบริหารส่วนตำบลชุมภูพร

แบบขอเสนอญัตติ

ที่ทำการองค์การบริหารส่วนตำบลชุมภูพร

วันที่ ๑๗ เดือน มิถุนายน พ.ศ. ๒๕๖๘

เรื่อง ขอเสนอญัตติพิจารณาเห็นชอบร่างแผนพัฒนาท้องถิ่น (พ.ศ.๒๕๖๖ - ๒๕๗๐) ฉบับเพิ่มเติม ครั้งที่ ๒/๒๕๖๘

เรียน ประธานสภาองค์การบริหารส่วนตำบลชุมภูพร

ข้าพเจ้า นายจตุพร สีเสิดา นายกองค์การบริหารส่วนตำบลชุมภูพร ขอเสนอญัตติเพื่อให้สภาองค์การบริหารส่วนตำบลชุมภูพร ได้ดำเนินการและพิจารณาดังต่อไปนี้

๑. ญัตติเรื่องที่เสนอใหม่

๑.๑ ขอความเห็นชอบร่างแผนพัฒนาท้องถิ่น(พ.ศ.๒๕๖๖ - ๒๕๗๐) ฉบับเพิ่มเติม ครั้งที่ ๒/๒๕๖๘

ขอแสดงความนับถือ

(ลงชื่อ).....ผู้เสนอ

(นายจตุพร สีเสิดา)

นายกองค์การบริหารส่วนตำบลชุมภูพร

คำสั่ง ประธานสภาองค์การบริหารส่วนตำบลชุมภูพร

1/ประธานสภาองค์การบริหารส่วนตำบลชุมภูพร

(ลงชื่อ).....

(นายสังคม เศษฐานัน)

ประธานสภาองค์การบริหารส่วนตำบลชุมภูพร